



20
MEMORIA ANUAL
21

2021

Un año de lucha, superación, esfuerzo.

Un año de adaptación.

Un año de vivencias y emociones complejas.

Un año de lenta vuelta a la cotidianidad.



© Junio 2021 – Fundación Obra San Martín.
Todos los derechos reservados.

Depósito Legal SA 602-2019

Fotografía: Fundación Obra San Martín

Realización: Fundación Obra San Martín y Valore Consultores.
Informe Financiero 2021 disponible en www.obrasanmartin.com

FUNDACIÓN OBRA SAN MARTÍN

Domicilio social: C/ Valdenoja, 48 – 39012 Santander (Cantabria)

Inscripción Registro Fundaciones Gobierno de Cantabria: Código H.A.65

Tfno. 942 390 900 - **Mail** direccion@obrasanmartin.com

Conócenos a través de nuestra página web
www.obrasanmartin.com

Únete a nuestra comunidad de amigos y amigas.
¡Síguenos en Redes Sociales!

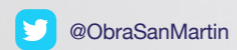
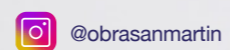
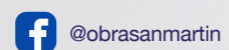

ÍNDICE

| | |
|--|-----|
| FUNDACIÓN OBRA SAN MARTÍN EN 2021 | _4 |
| CARTA DEL PRESIDENTE | _5 |
| CONOCE LA OBRA SAN MARTÍN | _7 |
| CARTA DEL DIRECTOR | _9 |
| EDUCACIÓN | _11 |
| • Colegio San Martín | _13 |
| • Colegio Padre Apolinar | _15 |
| CENTROS PARA PERSONAS CON DISCAPACIDAD | _17 |
| • Centros residenciales | _19 |
| • Centros de día | _25 |
| • Centro ocupacional | _31 |
| • Alojamientos supervisados para la vida independiente | _33 |
| GESTIÓN DE PERSONAS | _35 |
| CUENTAS ANUALES CONSOLIDADAS 2021 | _37 |



CARTA DEL PRESIDENTE

D. José M^a Carceller Malo
Presidente del Patronato



Estimados Amigos y Colaboradores:

Es siempre un honor encontrarnos en las páginas de esta Memoria Anual de la Fundación Obra San Martín. Me complace presentaros el día a día de nuestra entidad a lo largo del año 2021. Un acto que permite comunicar y compartir la actividad de nuestra entidad a lo largo de 365 días marcados por la pandemia por coronavirus Covid-19.

2021, un año difícil en el que el Covid-19 ha continuado apoderándose de nuestra acción diaria en forma de toma de decisiones estratégicas, cambios organizativos, medidas sanitarias y esfuerzos continuados del conjunto de la entidad siempre desde el objetivo de lograr la máxima seguridad y bienestar para cada una de las personas atendidas en nuestros centros.

Principios y valores que definen a la Fundación Obra San Martín han sido desplegados con más fuerza que nunca para afrontar esta circunstancia sanitaria histórica. Flexibilidad, responsabilidad, esfuerzo, gestión responsable, honestidad, optimización de nuestro capital y recursos, capacidad resolutive, transparencia, etc. son principios y valores que han multiplicado su significado en este año, poniendo a cada persona atendida en nuestros centros en el centro de nuestra Misión. Por ello, es una oportunidad excelente para mostrar gratitud en el sentido ampliado del concepto:

- Agradecimiento a todas las personas que acuden a nuestros centros: a los alumnos de nuestros centros educativos y a las personas con discapacidad que viven en nuestros centros residenciales o alojamientos supervisados y/o acuden a nuestros centros de atención diurna. Agradecimiento por habernos demostrado vuestra grandeza una vez más. Agradecimiento por vuestra capacidad de adaptación y paciencia en ese retorno tan lento hacia la tan ansiada cotidianeidad.
- Agradecimiento a sus familias por la confianza depositada en nuestra entidad y en el conjunto de profesionales. Una confianza recibida de múltiples formas y que, sin duda, ha sido el aliento o impulso en los días más complicados y el orgullo cuando miramos a este año 2021.
- Agradecimiento a nuestros profesionales por la responsabilidad y esfuerzo desarrollado al máximo nivel, en cada minuto de este año, en cada apoyo a las personas siempre para garantizar su seguridad, protección y bienestar.

En calidad de presidente del Patronato de la Fundación Obra San Martín y en representación del conjunto de nuestra entidad, quiero terminar esta reflexión reconociendo la importancia que vuestra estima y apoyo tiene para nuestra entidad. Nuestro principal valor reside en los valores con los que desarrollamos nuestra Misión y en la respuesta tan positiva que nos devuelven cada día el conjunto de personas atendidas en la Fundación Obra San Martín y sus Familias. Deseo que 2022 suponga la consolidación del regreso a la vida tal como la conocíamos antes del 14 de marzo de 2020 para todas las personas. Mientras tanto, seguiremos haciendo el camino juntos.

CONOCE LA FUNDACIÓN OBRA SAN MARTÍN

NUESTRA MISIÓN

Entidad social privada sin ánimo de lucro.

Inscrita en el Registro de Fundaciones del Gobierno de Cantabria (Código H.A.65.)

1946 - Nace en Cantabria / 1966 – Entidad declarada de Utilidad Pública.

75 años respondiendo a las demandas de las personas y de la sociedad con flexibilidad, adaptación, innovación y calidad.

NUESTRA VISIÓN

Visión para desarrollar un proyecto común y sólido:

- Siendo flexibles ante los cambios y demandas sociales.
- Desarrollando procesos eficaces y eficientes con alto impacto positivo en las personas para las que trabajamos.

Un proyecto que construya apoyos personales centrados en la calidad de vida de nuestros/as alumnos/as, personas con discapacidad y sus familias.

Un proyecto que promueva el desarrollo integral, el empoderamiento, el bienestar y la inclusión social de todas las personas.

NUESTROS VALORES

- Participación de las personas a través del acceso a todos los servicios y apoyos que posibiliten el ejercicio de su derecho, a gobernarse a sí mismas y promocionen su condición de ciudadanos/as.
- Orientación a la satisfacción de las personas.
- Sentido de pertenencia.
- Independencia.
- Liderazgo compartido.
- Cualificación e innovación.
- Eficiencia en los procesos y actividades y gestión de los recursos.
- Interacción con el entorno.
- Transparencia en la gestión y honradez en los comportamientos.
- Compromiso social de la organización.

NUESTRA ESTRATEGIA

Generar valor social mediante impacto positivo e innovación para todos: alumnos/as de centros educativos, personas con discapacidad de centros de servicios sociales, familias, profesionales, socios-colaboradores, voluntarios/as, proveedores, organismos y administraciones públicas. Desarrollar respuestas de calidad ante los retos personales y sociales estableciendo una relación de compromiso y responsabilidad.

La innovación como principio transversal en cualquier actuación fomentando una cultura organizativa que potencie la eficacia, la especialización, el talento y la evolución. De las ideas y visiones a las realidades y resultados.

ALUMNOS/AS EN CENTROS EDUCATIVOS
346

PERSONAS USUARIAS DE CENTROS DE SERVICIOS SOCIALES
197

PROFESIONALES
215

SOCIOS/AS COLABORADORES
1216

NUESTROS ÓRGANOS DE GOBIERNO Y DIRECCIÓN

Los órganos de gobierno y dirección de la Fundación Obra San Martín garantizan la toma y adopción de decisiones estratégicas, solventes, eficaces, eficientes, independientes y éticas para favorecer el óptimo desarrollo de la Misión de nuestra entidad, la calidad de nuestros centros y servicios, así como la sostenibilidad global, de acuerdo con los principios y valores que conforman nuestra identidad.

| | | | | | |
|---|---|--|--|---|--|
| PRESIDENTE D. José M ^a Carceller Malo | VICEPRESIDENTE D. Javier Sedano Merino | SECRETARIO D. José M ^a de Prada Díez | VOCAL D. Modesto Piñeiro García-Lago | VOCAL D. Carlos Soto Mirones | VOCAL D ^a . M ^a Isabel Pérez González |
| VOCAL D. Alfonso Carlos Rodríguez Fernández | VOCAL D ^a . Beatriz Arroyo Tijero | VOCAL D. Álvaro Asensio Sagastizábal | VOCAL D ^a . Esperanza González Domínguez | VOCAL D. Antonio Gómez Gutiérrez | VOCAL D. Sergio LLata Peña |

QUE LIDERA EL SIGUIENTE ORGANIGRAMA

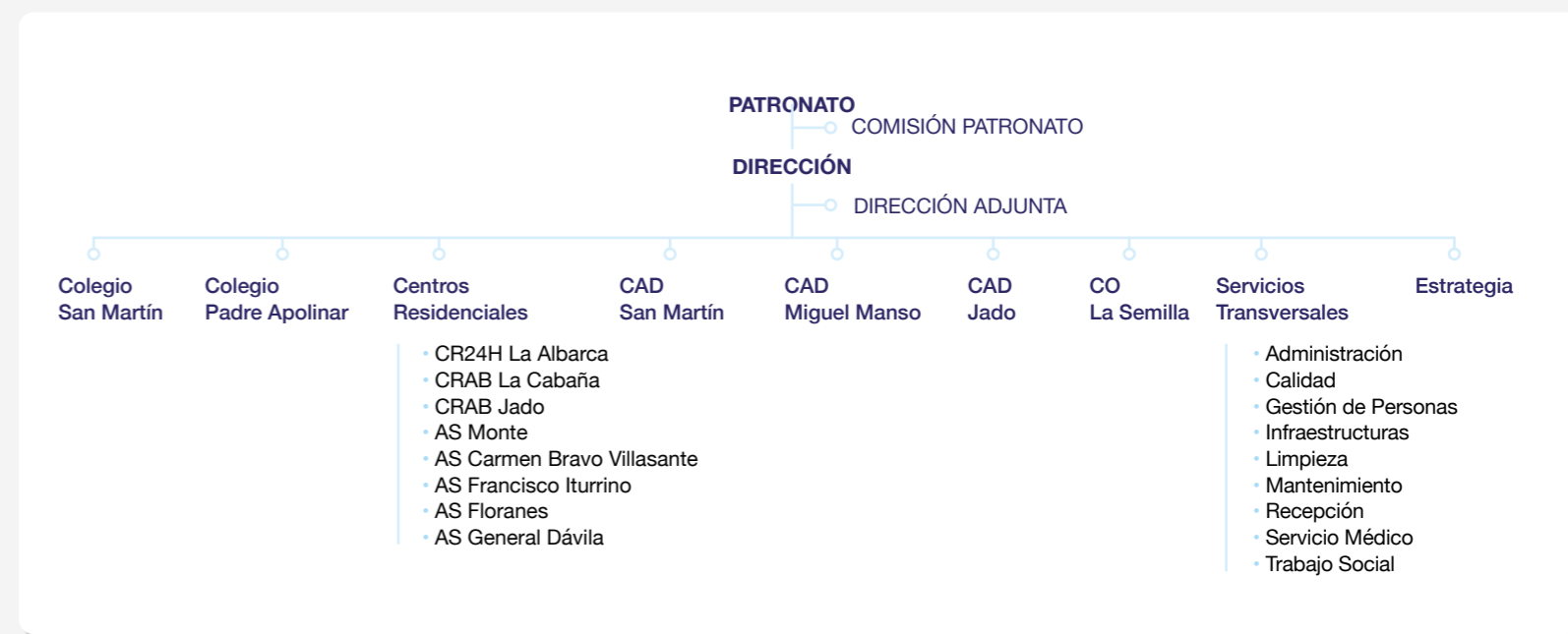



Juan Fernández Armenteros
Director de Fundación Obra San Martín

CARTA DEL DIRECTOR

El año 2020 supuso gestionar la irrupción abrupta de un acontecimiento histórico absolutamente extraordinario y su impacto radical en la forma de vida de la sociedad, de las personas y de nuestra entidad con los recursos disponibles.

El año 2021 ha requerido una gestión estratégica basada en la flexibilidad, determinación y paciencia.

Un año lleno de imágenes que demuestran cómo la pandemia ha cambiado la forma de vivir, restringiendo oportunidades y, especialmente, a las personas con discapacidad.

Un año lleno de emociones que permanecen grabadas en nuestra memoria.

Un año lleno de equilibrios para optimizar todo el capital humano y material de nuestra entidad en el objetivo continuo de proteger y cuidar a las personas que acuden a nuestros centros y a nuestro equipo de profesionales.

Un año lleno de decisiones estratégicas con las que resolver la situación de cada momento y con las que también a aprender a resolver las situaciones que estarían por llegar.

La dirección y gestión realizadas en 2021 han centrado sus esfuerzos en el presente, pero atendiendo también al futuro. El presente requiere decisiones que se traduzcan en respuestas de calidad para las personas y sus familias. El futuro precisa visión para seguir avanzando en el Plan Director de la Fundación Obra San Martín y garantizar nuestra sostenibilidad, impacto y referencia social. Paso a paso, desde nuestros procesos de gestión basados en la transparencia, eficiencia y solidez, conseguiremos retornar a la tan necesaria vida cotidiana y volver a disfrutar de una forma de vida inclusiva y con oportunidades de desarrollo y bienestar.

Gracias al conjunto de personas que forman nuestra entidad por su esfuerzo, dedicación y contribución a afrontar con determinación y unión este difícil año 2021. Seguro que el 2022 consolidará alegrías y proyectos.

Un abrazo.

EDUCACIÓN



EDUCACIÓN ORDINARIA

COLEGIO SAN MARTÍN

Educación Ordinaria

- > Educación Infantil
- > Educación Primaria
- > Educación Secundaria

Paseo Canalejas, 20 – Santander
Tfno. 942 314 325



EDUCACIÓN ESPECIAL

COLEGIO PADRE APOLINAR

Educación Especial (Específica y Combinada)

- > Etapa Infantil
- > Etapa Básica Obligatoria
- > Programas de Tránsito a la Vida Adulta
- > Formación Profesional

C/ Autonomía, 4 - Santander
Tfno. 942 411 000

COLEGIO SAN MARTÍN

Nuestro Colegio San Martín es un centro educativo que imparte Educación Infantil, Primaria y Secundaria.

Nuestro Proyecto Educativo se define por la personalización del proceso de enseñanza-aprendizaje, acompañando a cada uno de nuestros alumnos y sus familias en su desarrollo madurativo, su crecimiento y su avance hacia un proyecto de vida con oportunidades.

Si quieres conocer el día a día de nuestro cole, puedes unirte a nuestra comunidad de amigos en redes sociales:

 @ColegioSanMartinSantander  @colegiosanmartinsantander

El año 2020 finalizó con el traslado provisional del Colegio San Martín a instalaciones situadas en C/ Valdenoja, 48 debido a las restricciones que impuso la pandemia por coronavirus Covid-19. Con este cambio, dispusimos de espacios físicos muy amplios y también al aire libre que nos permitieron afrontar mejor las restricciones y medidas que determinaron la vida escolar a lo largo del año 2021. Pese a ello, las medidas de protección establecidas para el conjunto de la comunidad educativa supusieron eliminación de muchas actividades para el alumnado: visitas didácticas, actividades extraescolares, excursiones, etc. e incluso el cierre temporal de algunas aulas. Pero también supusieron la oportunidad de valorar cada día, cada acción educativa, cada instante vivido con nuestros alumnos, etc. anhelando el fin de la pandemia y el regreso a la tan valorada cotidianidad.



PROGRAMAS EDUCATIVOS

- **PROGRAMA PROA+ en curso 2020-2021** - Concesión de una profesora de apoyo a tiempo completo desde el mes de marzo para compensar el desfase del alumnado provocado por el confinamiento debido a la COVID-19.
- **PLAN DE ACTUACIONES TIC**
- **CENTRO SOSTENIBLE**
- **RED CÁNTABRA DE ESCUELAS SOLIDARIAS**
- **RED CÁNTABRAS DE ESCUELAS PROMOTORAS DE SALUD**
- **PROGRAMA LABORESO** (debido a la pandemia el alumnado no pudo realizar prácticas formativas en empresas, sino que se produjeron charlas online de interés).
- **PROGRAMA DE EDUCACIÓN RESPONSABLE FUNDACIÓN BOTÍN** (se inició en septiembre de 2021).

PROGRAMA DE RECURSOS EDUCATIVOS

- Aportación de la Consejería de Educación y Formación Profesional.
- Gratuidad total de los materiales curriculares para alumnos de Educación Primaria y Secundaria.
- Fortalecimiento del Banco de Libros del Centro.



AMPLIA OFERTA DE ACTIVIDADES EXTRAESCOLARES EN 2021

En septiembre de 2021 y con el nuevo curso escolar 21-22, al fin fue posible retomar el desarrollo de las actividades extraescolares en el cole, una oportunidad más de aprendizaje y conciliación de la vida familiar y laboral. Nuestra oferta de actividades tuvo una aceptación muy positiva en alumnos y familias:

- CURSO DE NATACIÓN
- INFORMÁTICA
- KÁRATE
- GIMNASIA RÍTMICA
- INGLÉS CONVERSACIONAL
- TALLER DE MULTIACTIVIDAD
- CURSO DE PÁDEL
- PROGRAMA DE TAREAS, REFUERZO Y TÉCNICAS DE ESTUDIO



SERVICIOS ESCOLARES COMPLEMENTARIOS

| COMEDOR ESCOLAR | TRANSPORTE ESCOLAR |
|---|---|
| CONCILIACIÓN FAMILIAR | |
| AMPLIACIÓN HORARIA Durante los días lectivos, apertura de 8:00 a 18:30 horas. | CAMPUS DE VERANO ¡Una oportunidad para pasarlo genial! |
| | 5 AÑOS INFANTIL A 5º PRIMARIA 4 semanas en julio Gran oferta de actividades lúdicas, deportivas, culturales y educativas. |
| 6º PRIMARIA A 3º SECUNDARIA 2 semanas en julio Gran oferta de actividades lúdicas, deportivas, culturales y educativas. | |



COLEGIO PADRE APOLINAR

Nuestro Colegio Padre Apolinar es un centro de educación especial para alumnos/as con necesidades educativas especiales que pueden acudir toda la jornada escolar (modalidad de escolarización específica) como en jornada parcial combinada con centros educativos ordinarios (modalidad de escolarización combinada).

Alumnos/as fantásticos que tienen a su disposición un equipo multiprofesional formado por 35 profesionales: maestros/as tutores,



profesores técnicos de taller, maestros/as de apoyo, maestra de apoyo Proa+, maestro de psicomotricidad y educación física, logopedas, fisioterapeutas, orientadora educativa, trabajadora social, auxiliares técnico-educativos. A partir de septiembre de 2021 (curso escolar 2021-2022) hemos incorporado a nuestro equipo las figuras profesionales de enfermera escolar y psicóloga, con objeto de ampliar la atención especializada a nuestro alumnado y familias en el marco educativo.



La acción educativa en nuestro centro a lo largo de 2021 se ha encontrado determinada por las medidas impuestas por la Consejería de Educación y Formación Profesional con motivo de la pandemia por coronavirus Covid-19.

Como cualquier otro centro educativo, tuvimos que asumir la idea de funcionar con grupos-burbuja y actividades diferenciadas que garantizaran la protección y seguridad del conjunto de nuestra comunidad educativa. Y aunque todo este funcionamiento resultó clave para que nuestros alumnos pudiesen acudir al cole cada día, todo nuestro cole supo adaptarse a las nuevas condiciones y poder retomar en 2021 lo fundamental: nuestra rutina, los apoyos educativos, las intervenciones especializadas y el día a día con los alumnos y sus familias.

A lo largo del año 2021, nuestro centro educativo ha desarrollado los siguientes programas, planes y actividades con las adaptaciones necesarias a las medidas sanitarias existentes:



| HORARIO Jornada escolar partida: 9:30 - 12:30 h. / 14:30 - 16:30 h. | | | HORARIO: 9:00 - 14:00 h. |
|---|--|---|--|
| EDUCACIÓN INFANTIL 3 a 6 años | ETAPA BÁSICA OBLIGATORIA 6 a 16 años | PROGRAMAS DE TRANSICIÓN A LA VIDA ADULTA 16 a 21 años | PROGRAMA ESPECÍFICO DE FORMACIÓN PROFESIONAL BÁSICA 16 a 25 años |

SERVICIOS ESCOLARES COMPLEMENTARIOS

| | |
|--|---|
| SERVICIO MADRUGADORES | 8:30 a 9:30 h. |
| SERVICIO GUARDERÍA DE TARDE | 16:30 a 17:30 h. |
| COMEDOR ESCOLAR | Comedor especializado en la atención a nuestro alumnado. |
| TRANSPORTE ESCOLAR | Servicio de transporte escolar con Anfersa (empresa de transporte adaptado). Tres rutas escolares que cubren el itinerario de la ciudad y zonas limítrofes. |
| CAMPUS VACACIONALES EN PERÍODOS NO LECTIVOS | Semana no lectiva de noviembre (9:30 a 15:00 h.) Semana no lectiva de febrero (9:30 a 15:00 h.) Mes de julio (9:30 a 15:00 h.) |

- PROGRAMA PROA +
- PROGRAMA DE EDUCACIÓN RESPONSABLE FUNDACIÓN BOTÍN
- PROGRAMA LABORES
- PLAN DIGITAL DEL CENTRO (DECODE)
- PLAN DE ACTUACIÓN PARA LA MEJORA DE LA COORDINACIÓN DIDÁCTICA DE LA COMPETENCIA EN COMUNICACIÓN LINGÜÍSTICA
- PLAN AGENDA 21
- PLAN DE CONVIVENCIA E IGUALDAD
- PLAN DE DINAMIZACIÓN DEL CENTRO
- ESCUELAS PROMOTORA DE SALUD



PERSONAS CON DISCAPACIDAD



CENTROS PARA PERSONAS CON DISCAPACIDAD



CENTROS RESIDENCIALES



CENTRO OCUPACIONAL



CENTROS DE DÍA



ALOJAMIENTOS SUPERVISADOS PARA LA VIDA INDEPENDIENTE



CENTROS RESIDENCIALES

La Fundación Obra San Martín ha atendido un total de 130 personas en sus tres centros residenciales, todos ellos localizados en C/ Valdenoja, 48 (Santander).

Centros residenciales que constituyen el lugar donde viven personas con discapacidad y que se convierten en su casa. Ésta es la principal motivación que ha impulsado el trabajo de nuestra entidad y nuestros profesionales: que los centros residenciales sean verdaderos hogares de las personas que los habitan. Su casa, el espacio donde reciben los apoyos y cuidados que precisan para disfrutar una vida con calidad y de calidad.

En 2021, hemos atendido un total de 130 personas con edades comprendidas entre 11 y 79 años. Personas que se encuentran en momentos evolutivos muy diferentes, con proyectos de vida muy diferenciados y con necesidades de apoyo variables y generalizadas.



CENTRO RESIDENCIAL JADO

CENTRO RESIDENCIAL LA ALBARCA

CENTRO RESIDENCIAL LA CABAÑA

CENTRO RESIDENCIAL LA ALBARCA

La Albarca es un recurso de alojamiento que proporciona atención especializada 24 horas al día. Conviven 20 personas adultas que precisan apoyos extensos y/o generalizados en el desarrollo de la vida diaria.

En 2021 hemos continuado apostando por la calidad de vida y bienestar de las personas usuarias, favoreciendo en todo momento su participación activa y el mantenimiento de su autonomía funcional en el desarrollo de distintas actividades. Hemos reforzado la participación en actividades de ocio y desarrollo personal a través de iniciativas individuales y/o en grupos reducidos, debido a las necesidades de apoyos de diferente naturaleza e intensidad que presentan las personas.

En el abanico ofertado de actividades, destacamos el Taller “Música, cuerpo y movimiento” (dirigido por Florencio Campo, bailarín profesional a nivel internacional) y el Proyecto de Intervención Asistida con Animales (IAA) con la Asociación APPETECE.

A nivel comunitario, se han desarrollado actividades muy planificadas e individualizadas tales como efectuar pequeñas compras, realizar paseos por jardines de Santander y tomar aperitivos en terrazas. Con estas actividades, además de aumentar su bienestar emocional y promover su participación social, se han alcanzado multitud de beneficios tanto a nivel físico, como cognitivo y sensorial.





CENTRO RESIDENCIAL LA CABAÑA

En 2021, nuestro Centro Residencial La Cabaña ha atendido una media de 27 personas con necesidades de apoyos limitados o extensos.

Un año marcado por la continuidad de las restricciones en la forma de vida como forma de proteger a las personas frente al Covid-19. Es importante destacar que, en cada uno de los días de 2021, nuestro principal objetivo ha sido apoyar a las personas para que puedan seguir avanzando en su proyecto de vida ajustando los planes de atención individualizados tanto a las características de las personas como a las determinaciones existentes en función de la evolución de la pandemia.

En 2021 hay miles de imágenes que permanecerán grabadas en la memoria del conjunto de nuestra entidad y de cada profesional que ha estado apoyando a las personas que han vivido en este centro residencial a lo largo de 2021. Y, sobre todo, hay una emoción común: el orgullo por la capacidad de resiliencia y superación admirables que han demostrado cada una de las personas.

Ha sido un año donde hemos fomentado la autonomía y desempeño de las personas en actividades básicas e instrumentales de la vida diaria como camino hacia la independencia personal. Un año donde todavía las personas han echado en falta consolidar la verdadera recuperación de la vida en la comunidad, inclusiva y real.





CENTRO RESIDENCIAL JADO

Nuestro Centro Residencial de Atención Básica Jado replica el modelo de una comunidad de vecinos dividido en 6 viviendas. En cada una de ellas, conviven un grupo de personas agrupadas en base a sus necesidades de apoyo, su edad y su perfil de apoyos y cuidados. Todo ello con el objetivo de adaptar las viviendas a las necesidades de apoyo del grupo de personas que la conforman. En total, nuestro centro residencial dispone de 84 plazas, con un nivel de ocupación estable del 100%.

Cada vivienda replica un hogar, con las estancias propias de éste (comedor, salón, habitaciones dobles e individuales y baños). Tratamos siempre de que cada una de las personas sienta la vivienda como su hogar y, por ello, hemos tenido en cuenta sus gustos y preferencias a la hora de decorar sus habitaciones y personalizar la vivienda en función de las personas que la componen.



2021 ha seguido un año muy marcado por las restricciones fruto de la pandemia por coronavirus Covid-19, habiendo sufrido algunos brotes que han limitado nuestra actividad y la participación de las personas. La actividad ha seguido siendo limitada, viendo restringida la actividad en entornos comunitarios y priorizando las actividades con el grupo de convivientes, siendo actividades en grupos reducidos. Aun así, estamos muy orgullosos por haber desarrollado diferentes actividades a lo largo del año que han tenido como objetivo fundamental contribuir al bienestar integral de las personas que viven en el Centro Residencial Jado:

- Se han desarrollado diversas actividades de ocio en el hogar y celebraciones.
- Se han llevado a cabo talleres de cocina.
- Se ha renovado mobiliario de las viviendas.
- Se han comprado productos de apoyo, en base a las necesidades de las personas de cada una de las viviendas.
- Se han retomado actividades grupales suspendidas durante el año 2020 por la situación COVID-19, con la finalidad de poder retomar objetivos de trabajo individualizados con las personas en base a sus necesidades individuales: taller de lectura fácil y taller de afectividad-sexualidad.

- Se han realizado salidas por entornos comunitarios, respetando en cada momento las medidas de seguridad y los protocolos establecidos.
- Se ha realizado valoración bio-psico-social de las personas.
- Se han revisado medidas preventivas de caídas, de úlceras por presión y terapéuticas de incontinencia.
- Se ha evaluado la calidad de vida de todas las personas del centro.
- Hemos continuado favoreciendo la comunicación con las familias a través de la realización de videollamadas, convirtiéndose éste en un canal activo de demanda tanto por las personas usuarias como por sus familiares, permitiendo una mayor conexión entre ellos.





CENTROS DE DÍA

Nuestros centros de día están localizados en diferentes puntos de la ciudad de Santander.

Son un espacio de desarrollo personal, bienestar, calidad de vida e inclusión para personas con discapacidad intelectual a partir de los 21 años.

Su horario de atención es de 10 a 18 horas, de lunes a viernes (excepto días festivos).

Cada centro de día dispone de su propio equipo profesional multidisciplinar al servicio de las Personas y sus Familias.

CENTRO DE DÍA LA MONTAÑA

A lo largo de 2021, en nuestro Centro de Día La Montaña hemos planificado actividades que han permitido descubrir talentos y potencialidades de las personas.

Con la variabilidad propia del año 2021, cada actividad ha sido cuidadosamente diseñada y planificada para construir y favorecer oportunidades de participación en entornos comunitarios, con protección, seguridad y bienestar.

- Hemos promovido la inclusión social de las personas, poniendo en marcha actuaciones que han potenciado aprendizajes en entornos comunitarios para lograr una vida más autónoma, feliz y de calidad.
- Hemos facilitado la participación en actividades de voluntariado medioambiental y social para garantizar la visibilización de las capacidades de las personas usuarias y generar oportunidades para ejercer roles activos de ciudadanía plena.
- Hemos planificado entornos de aprendizaje, partiendo de los ámbitos de experiencia de la persona y de los contextos en que transcurre su vida, de lo que es capaz de hacer por sí solo y lo que es capaz de aprender con ayuda de otros (bien sea observándoles, imitándoles, siguiendo sus instrucciones, colaborando, etc.).
- Hemos generado experiencias positivas de éxito, simplificando al máximo las actividades para que la persona logre concluir las de forma satisfactoria.



CENTROS DE DÍA SAN MARTÍN Y JADO

A lo largo del año 2021, los centros de atención de día situados en C/ Valdenoja, 48 fueron retomando el funcionamiento habitual del centro y, de nuevo, se pudieron realizar actividades en entornos comunitarios, así como otras actividades en las que pudimos contar con profesionales externos, expertos en áreas de conocimiento relevantes o importantes

• INTERVENCIONES ASISTIDAS CON ANIMALES.

En Centro de Día Jado y Centro de Día San Martín retomamos la actividad de Intervenciones Asistidas con Animales (IAA) de la mano experta de la Asociación APETTECE. Una actividad impartida y desarrollada por dos psicólogas expertas junto a diferentes animales. Hasta el año 2021, la intervención siempre se había producido con perro labrador, pero, este año hemos contado además con la participación de otros animales de menor tamaño como son el conejo enano y la cobaya. Estas nuevas experiencias han sido sumamente reconfortantes al sentir el calor, la suavidad y el suave latido del animal.

• COCINA.

Personas de ambos centros de día han participado en actividad formativa en la Escuela de Hostelería de Las Carolinas. La acción consistió en elaborar recetas tradicionales y degustarlas. De esta forma, no sólo se estimulaban los sentidos (especialmente, gusto y olfato) y destrezas manipulativas, sino que además trabajábamos a nivel cognitivo a través de la reminiscencia, evocando recuerdos mediante la elaboración y degustación de las diferentes recetas. Sobaos, quesada, rosquillas y tarta de queso, etc. fueron algunas de las elaboraciones con las que pudimos recordar momentos dulces de nuestra vida mientras las saboreábamos.

para nuestras personas usuarias. Estas actividades no sólo aportaron el bienestar específico de cada una de ellas, sino que representaron la ansiada apertura a nuevos contactos sociales, tras más de un año de control exhaustivo y limitación de los mismos.

• YOGA ADAPTADO.

En Centro de Día Jado cobró especial importancia retomar la actividad semanal de Yoga adaptado, no solo por los beneficios físicos de la actividad (mejora de la flexibilidad, el equilibrio, la respiración, la musculatura o el alivio del dolor muscular) sino también por los beneficios psicológicos (mejora y mantenimiento de la memoria, mejora de la calidad del sueño y reducción del estrés). Además, contamos con un profesional experto lo cual significaba la posibilidad de abrir el centro a nuevos profesionales, tras más de un año de control extremo de contactos sociales.

• MÚSICA Y MOVIMIENTO.

En Centro de Día San Martín contamos, por primera vez, dentro de las actividades extraordinarias que realizamos, con un coreógrafo y bailarín que realizó la actividad Música y Movimiento, invitando a las personas con discapacidad intelectual grave a conocer su cuerpo a través de la música, el ritmo y el movimiento. Una actividad altamente satisfactoria donde la expresión corporal y la interpretación individual de la música cobraba especial importancia.



CENTRO DE DÍA MIGUEL MANSO

En Centro de Día Miguel Manso hemos promovido en 2021 nuevas oportunidades para las personas que acuden cada día. Nuevas oportunidades para disfrutar experiencias diversas, que incrementen su autonomía personal e independencia, así como puedan mejorar su calidad de vida.

En 2021, destacamos el desarrollo de las siguientes acciones pensadas y diseñadas por y para las personas:

- Hemos reforzado el programa de actividades del centro con los talleres de Expresión Corporal, Pilates, Yoga y Cocina, impartidos por profesionales externos especialistas en cada una de las disciplinas.

- Hemos realizado las actividades en el entorno comunitario, focalizando las salidas en el conocimiento de los recursos del entorno próximo como agentes de formación no formal (Exposiciones de la Biblioteca Central, Museo del Arte Textil, Programa de Talleres de Arte del Dique de Gamazo, Museo Etnográfico Villas Pasiegas, Museo de la Vijanera, etc.).

La mayoría de las acciones desarrolladas están enfocadas a cumplir el principio de inclusión social continua y en la comunidad como espacio de desarrollo, participación y bienestar. Acciones diversas que han promovido que las personas usuarias de nuestro centro tengan vivencias y experiencias significativas y enriquecedoras.





CENTRO OCUPACIONAL LA SEMILLA

En 2021, nuestro Centro Ocupacional La Semilla ha estado apoyando un total de 27 personas con discapacidad intelectual.

Las líneas de actuación del centro han comprendido:

LÍNEA DE ACTIVIDAD PRELABORAL.

En 2021, su objetivo ha sido la adquisición y desarrollo de conocimientos, competencias, hábitos y actitudes laborales que favorezcan el desarrollo de un itinerario sociolaboral y, en un futuro, faciliten el acceso a empleo en el mercado laboral. Es decir, que las personas sean capaces de lograr y mantener un puesto de trabajo en el tiempo.

Para ello, tanto la formación ocupacional de carácter prelaboral como la formación y orientación laboral han resultado contextos claves de aprendizaje.

LÍNEA DE ACTIVIDAD OCUPACIONAL.

En 2021, su objetivo ha sido la mejora de la calidad de vida de las personas, fomentando la elección de actividad y el desarrollo de rutinas que sean significativas e interesantes para las personas. El objetivo de alcanzar un empleo ya no es prioritario en la vida de las personas lo que convierte la calidad de vida global en el elemento decisivo para el bienestar de la persona.

2021 no ha sido un año fácil porque la pandemia por coronavirus Covid-19 ha continuado afectando la vida de las personas que han acudido al Centro Ocupacional La Semilla a través no solamente del impacto directo de la enfermedad sino de las medidas de protección y seguridad que han sido muy determinantes a la hora de diseñar y poner en marcha actividades.





ALOJAMIENTOS SUPERVISADOS PARA LA VIDA INDEPENDIENTE

La Fundación Obra San Martín pone en marcha el quinto Alojamiento Supervisado para la Vida Independiente en el año 2021.

Un nuevo piso en el que comienzan a convivir dos personas jóvenes que logran la oportunidad de estrenar y disfrutar una vida con autodeterminación, libertad y responsabilidad. Para ello, la Fundación Obra San Martín ha puesto en marcha una vivienda de su propiedad, situada en C/ General Dávila (Santander) la cual ha sido reformada, amueblada y equipada para favorecer una vida inclusiva a las personas protagonistas y donde los recursos comunitarios están a su alcance para garantizar su participación e inclusión.

Es evidente que el logro de la vida independiente para personas con discapacidad intelectual es un objetivo estratégico de nuestra entidad desde el año 2010. Una apuesta decidida por estar al lado, acompañar y apoyar a personas con discapacidad intelectual en el camino que les conduce a alcanzar una vida inclusiva real, con proyectos de vida que pivotan y se construyen en los mismos entornos comunitarios en los que el resto de las personas que forman la sociedad crecen y disfrutan.

De forma paralela al crecimiento en plazas de Alojamientos Supervisados para la Vida Independiente, es importante destacar también la paciencia con la que han vivido las personas que los habitan las medidas establecidas por las administraciones públicas competentes en materia de Covid-19. Esta Memoria Anual no puede más que reconocer el enorme esfuerzo que han realizado y la capacidad admirable que han presentado para asumir los confinamientos preventivos, las medidas restrictivas, los controles de salud, etc. ¡Muchas gracias a todos porque, una vez más, vuestras fortalezas superan cualquier expectativa!



GESTIÓN DE PERSONAS

FLEXIBILIDAD Y UNIÓN

Para el Servicio de Gestión de Personas, el año 2021 ha supuesto un reto en la gestión de los profesionales en relación con la complejidad de este segundo año de pandemia por Covid-19. Aunar la cobertura del servicio en todos nuestros centros, garantizar la calidad asistencial y de cuidados en una circunstancia histórica única y favorecer la mayor satisfacción posible en nuestro equipo de profesionales ha resultado ser un proceso que ha evidenciado la fortaleza y unión de nuestros profesionales y equipos en situaciones complejas como las acontecidas en 2021.

SELECCIÓN Y CAPTACIÓN

La selección de personas trabajadoras vinculas a los perfiles profesionales de atención directa en centros de servicios sociales ha resultado ser un proceso complejo a lo largo del 2021. Se explica porque la demanda global del sector sociosanitario ha superado ampliamente la oferta de candidatos desde el mercado laboral.

Por ello, el Servicio de Gestión de Personas ha incrementado sus esfuerzos en una doble línea:

- En los procesos de selección y captación de profesionales, potenciando la incorporación de profesionales que muestren una identificación con los valores de nuestra entidad y se encuentren alineados con los requerimientos del puesto de trabajo.
- En los procesos de promoción interna, potenciando el reconocimiento del desempeño óptimo de nuestras personas trabajadoras en aras de la consecución de un avance en su carrera profesional.



FORMACIÓN Y CAPACITACIÓN

El Plan Anual de Formación 2021 ha puesto el foco en la oferta y desarrollo de acciones formativas de corta duración cuyo objetivo ha sido favorecer el reciclaje profesional y la mejora continua en las prácticas profesionales desarrolladas en nuestros centros. Acciones formativas conectadas con la realidad aplicada de los diferentes puestos de trabajo en relación al servicio y apoyo a las personas usuarias de nuestros centros.

En líneas generales, la oferta de acciones formativas ha tenido una respuesta favorable entre los profesionales de nuestra organización. Así, se destacan acciones formativas en materia de atención a personas con trastornos de la conducta, epilepsia, disfagia, etc.

DATOS ECONÓMICOS EN RELACIÓN A AYUDAS Y SUBVENCIONES



FUNDACIÓN BOTÍN

Proyecto "Integración desde el ocio para personas con discapacidad"

15.000 €



AYUNTAMIENTO DE SANTANDER

Proyecto "Promoviendo el bienestar social de las Personas con discapacidad y sus Familias en la pandemia por Covid-19"

9.689,06 €



CONSEJERÍA DE EDUCACIÓN Y FORMACIÓN PROFESIONAL

Proyecto "Comedor y transporte para alumnado del Colegio Padre Apolinar"

47.500,00 €



SERVICIO CÁNTABRO DE EMPLEO (EMCAN)

Proyecto "Fomento de la contratación indefinida de profesionales de la Fundación Obra San Martín"

38.700,00 €



INSTITUTO CÁNTABRO DE SERVICIOS SOCIALES (ICASS)

Proyecto "Implantación y mejora de recursos tecnológicos para potenciar la comunicación de personas con discapacidad intelectual en centros residenciales"

16.643,78 €

Proyecto "Discapacidad intelectual y bienestar físico, una combinación necesaria. Mejora y adecuación de centros residenciales centrada en el bienestar físico de personas con discapacidad múltiple"

42.494,60 €

Proyecto "Avanzando en la autodeterminación de las personas con discapacidad intelectual en su casa. Equipamiento para la mejora de centros residenciales"

8.139,99 €

CUENTAS ANUALES CONSOLIDADAS

| INGRESOS | 2021 |
|--|--------------------|
| Ingresos por prestaciones de servicios | 6.000.073 |
| Otros Ingresos de explotación | 181.898 |
| Subvenciones y donaciones de capital | 139.947 |
| Ingresos extraordinarios | 6.159 |
| Recursos generados por el patrimonio | 95.612 |
| TOTAL INGRESOS | 6.423.689 € |

| GASTOS | 2021 |
|----------------------|-------------------|
| Gastos por ayudas | -36.765 |
| Aprovisionamientos | -937.180 |
| Servicios exteriores | -782.065 |
| Gastos de personal | -3.910.294 |
| Amortizaciones | -429.003 |
| Otros gastos | -67.543 |
| TOTAL GASTOS | -6.162.850 |

BALANCE DE SITUACIÓN

| ACTIVO | 2021 |
|---------------------|-------------------|
| ACTIVO NO CORRIENTE | 17.206.658 |
| ACTIVO CORRIENTE | 2.325.577 |
| TOTAL ACTIVO | 19.532.235 |

| PASIVO | 2021 |
|---------------------|-------------------|
| PATRIMONIO NETO | 18.814.735 |
| PASIVO NO CORRIENTE | 77.908 |
| PASIVO CORRIENTE | 639.592 |
| TOTAL PASIVO | 19.532.235 |

EVOLUCIÓN DE LAS INVERSIONES EN LOS ÚLTIMOS AÑOS

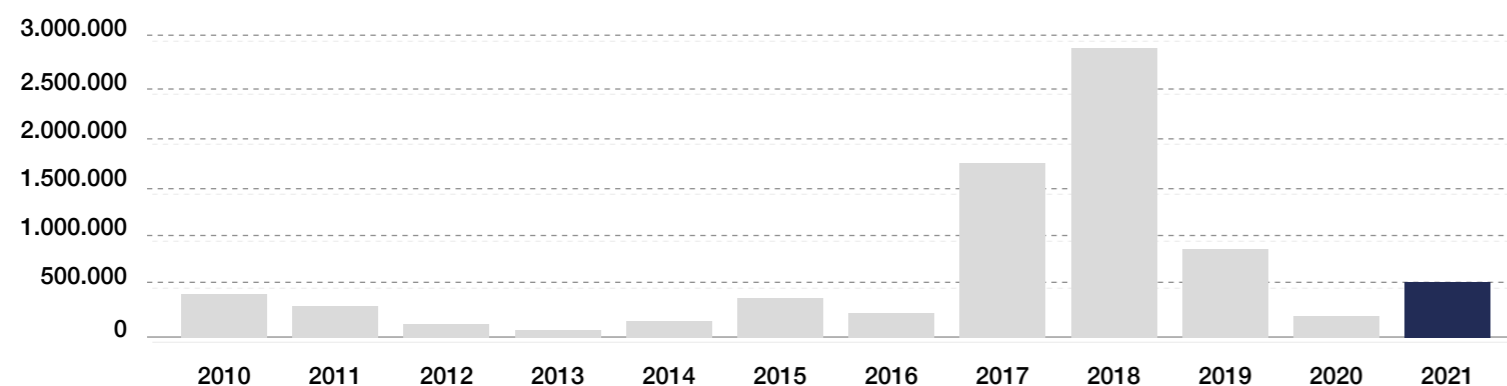

Colabora con nosotros

Gracias a las colaboraciones que recibimos, podemos ayudar a más de 550 personas cada día, proporcionando respuestas especializadas a las necesidades y demandas de los alumnos de nuestros colegios y de las personas con discapacidad que acuden y/o viven en nuestros centros. Promover oportunidades de desarrollo a cada persona y poner en marcha nuevos proyectos que mejoren su calidad de vida es el destino de tu colaboración.

Si tú también quieres colaborar, rellena el formulario que aparece en esta página, recórtalo por la línea de puntos y envíanoslo. Si lo prefieres, también puedes aumentar tu cuota o realizar una donación puntual llamando al **942 390 900** o enviando un email a:

direccion@obrasanmartin.com

¡Muchas gracias!

REALIZA TU APORTACIÓN

Deseo ayudar a los fines sociales de la FUNDACIÓN OBRA SAN MARTÍN con la cantidad de

€ Al año Al semestre Al mes

Nombre:

Apellidos:

NIF:

Dirección:

Localidad: CP:

Email:

Teléfono:

DOMICILIACIÓN BANCARIA

IBAN ENTIDAD OFICINA DIGITO CONTROL NUMERO DE CUENTA

Fecha:

Firma:

CÓMO PUEDES COLABORAR CON NOSOTROS

- Hazte empresa socialmente responsable
- Hazte socio/a colaborador/a
- Lega mediante testamento solidario



Recuerda que la cuota de socio/a y los donativos son desgravables en tu declaración fiscal. Para ello, es indispensable que nos facilites tu NIF. Todos los datos de la presente solicitud serán tratados de forma confidencial.



Sigamos caminando juntos

FUNDACIÓN OBRA SAN MARTÍN

C/ Valdenoja, 48 – 39012 Santander (Cantabria)

942 390 900 · direccion@obrasanmartin.com

N.I.F.: G39697750

El responsable del tratamiento de sus datos es FUNDACIÓN OBRA SAN MARTÍN. Sus datos serán tratados con la finalidad de gestionar las cuotas de socio y donaciones. La legitimación para el uso de sus datos está basada en el consentimiento del interesado/a. No se cederán datos a terceros, salvo obligación legal. Los datos serán destruidos una vez comunique su baja y/o finalizados los períodos legales de conservación. No se llevarán a cabo transferencias internacionales de datos ni análisis de perfiles.

Los interesados podrán ejercitar sus derechos de acceso, rectificación, supresión, oposición, portabilidad o limitación del tratamiento, dirigiéndose a FUNDACIÓN OBRA SAN MARTÍN en la siguiente dirección: C/ VALDENOJA, 48 - 39012, SANTANDER. Igualmente, puede presentar una reclamación ante la Agencia Española de Protección de Datos si considera que sus derechos han sido vulnerados.

MEMORIA ANUAL 2021

obrasanmartin.com

